メリーちゃんとハリーくんの

令和4年度
東京都の予算のはなし

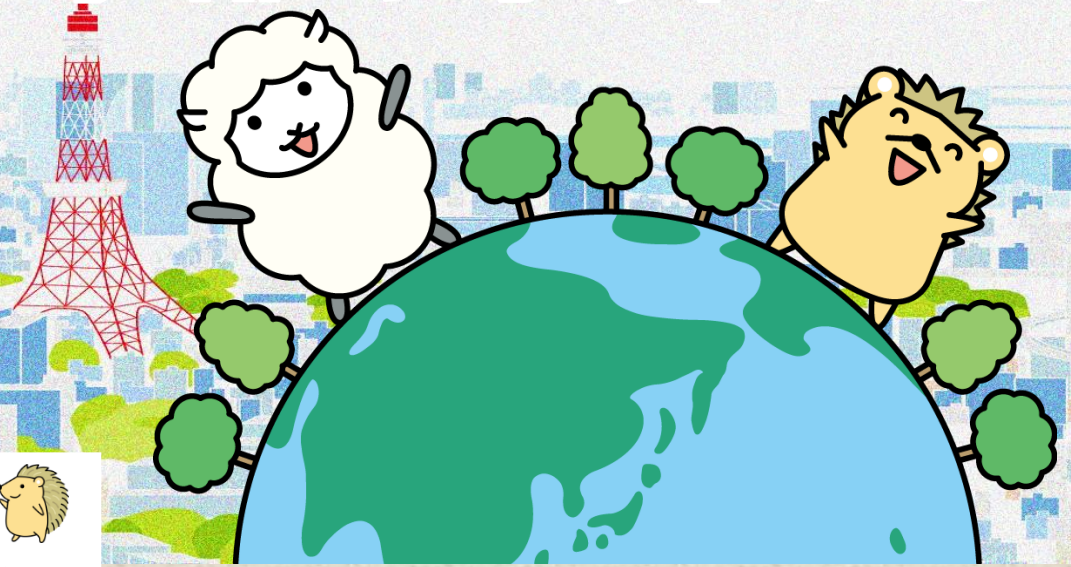

メリーちゃん　ハリーくん　とは？

『メリハリをつけた予算』を目指し、無駄を徹底して無くし、必要な施策に重点的に予算を配分することを表した、「羊」と「ハリネズミ」をモチーフとしたイメージキャラクター

東京都

私たちの生活と東京都のかかわり

A

学校などの建設

B

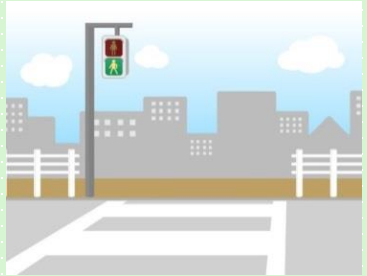

道路や信号機の整備

C

動物園や水族館

D

上下水道の整備

E

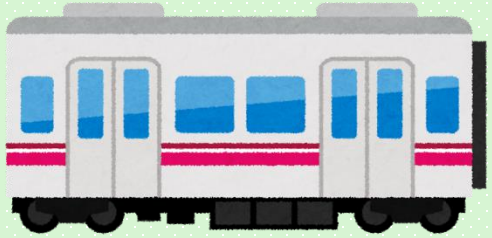

電車やバスの運行

F

図書館などの建設

私たちの生活には様々なところで行政がかかわっているわ。そこで問題。A~Fのうち、行政がかかわっている事業はどれかわかるかな。

意外と難しいなぁ。どれも生活に身近な事業だけど。分野もバラバラだし。

私たちの生活と東京都のかかわり

A

学校などの建設

B

道路や信号機の整備

C

動物園や水族館

D

上下水道の整備

E

電車やバスの運行

F

図書館などの建設

答えは…全部だよ！皆さんは分かったかな。
東京都は様々なかたちで皆さんの生活を
支えているの！

そうなんだ。知らなかったよ！
行政って思った以上に身近な
ものなんだね。

東京都の予算の仕組み

税金など

・個人都民税（東京都に暮らす個人が納付）

・法人事業税（東京都の会社が納付）

・地方消費税　　など

東京都 **予算**

収入
支出

行政サービス

様々な行政サービスにはお金が必要。
そのお金は主に都民の皆さまの納めた
税金がもとになっているよ。

消費税は僕たちにも身近だよね。
行政って本当に僕たちの生活と
密接に関係していることが実感
できるよ。

東京都の予算の仕組み

税金など

・個人都民税（東京都に暮らす個人が納付）

・法人事業税（東京都の会社が納付）

・地方消費税　　など

行政サービス

東京都 **予算**

収入
支出

そのとおり。そして、予算とはつまり、
行政の１年間の収入と支出の見込みを
まとめたものなの。

東京都の予算規模

国家予算と同規模　15.4 兆円

区　　分	令和４年度予算額	備　　考
全会計合計	**15.4 兆円**	
一　般　会　計	**7.8 兆円**	税金をもとに、福祉や防災対策などの行政サービスに使うお財布
特　別　会　計	5.8 兆円	都営住宅の管理など、特定の目的に使うお財布
公　営　企　業　会　計	1.8 兆円	上下水道など、自治体が経営する企業のお財布

＜ 例えば ＞

ノルウェー
20.4兆円

スウェーデン
14.3兆円

令和４年度の東京都の予算規模は15.4兆円。実はこれは国家予算並みの規模なの。

想像していた以上に大きくてびっくり。でも行政サービスの範囲は広いよね。どういう分野にどれくらい使われているんだろう。

東京都の予算を１万円におきかえてみると

※　一般歳出（主に税金をもととして東京都が行政サービスを行うための予算）を１万円に置き換えています

【2,929円】

子育て環境の充実や、高齢者や障害者への支援等の少子高齢化対策など

【987円】

中小企業や観光業、農林水産業の活性化や雇用労働対策など

【1,454円】

道路や公園、港、中小河川の整備や街の再開発など

合計

10,000円

福祉と保健	教育と文化	労働と経済	生活環境	都市の整備	警察と消防	その他 578円

【2,015円】

都立学校の運営や、区市町村立学校や私立学校への支援、文化や芸術の支援など

【476円】

再生可能エネルギー対策や廃棄物対策など

【1,561円】

警察活動・消防活動など

分かりやすくするために１万円に置き換えてみたわ。イメージがつきやすいんじゃないかな。

仮に１万円の税金を支払うとこのように使われているってことか。福祉や教育分野におよそ半分が使われているんだね。

東京都の予算を１万円におきかえてみると

※　一般歳出（主に税金をもととして東京都が行政サービスを行うための予算）を１万円に置き換えています

【2,929円】

子育て環境の充実や、高齢者や障害者への支援等の少子高齢化対策など

【987円】

中小企業や観光業、農林水産業の活性化や雇用労働対策など

【1,454円】

道路や公園、港、中小河川の整備や街の再開発など

合計

10,000円

福祉と保健	教育と文化	労働と経済	生活環境	都市の整備	警察と消防	その他 578円

【2,015円】

都立学校の運営や、区市町村立学校や私立学校への支援、文化や芸術の支援など

【476円】

再生可能エネルギー対策や廃棄物対策など

【1,561円】

警察活動・消防活動など

東京都の予算は、介護サービスの充実といった少子高齢化に伴う政策など、時代とともに変化する都民のニーズを的確に把握して、適切に配分されるように作られているよ。

なるほどね。勉強になるよ。各分野の具体的な事業についても教えてほしいな。

令和４年度の取組の紹介（福祉と保健・教育と文化）

福祉と保健

東京都出産応援事業
～コロナに負けない！～

受験生チャレンジ
支援貸付事業

＜主な事業内容＞

- **東京都出産応援事業～コロナに負けない！～**
  コロナ禍において、これから子供を産み育てたいと考えている家庭を応援・後押しするため、子育て支援サービスの利用や育児用品等の購入に係る経済的負担を軽減するとともに、あわせて具体的な子育てニーズを把握し、今後の施策へ反映します。

- **受験生チャレンジ支援貸付事業**
  学習塾費用、大学・高校受験料等を捻出できない方に対する貸付について、収入要件を緩和し、対象を拡大します。

教育と文化

一人1台端末を使った授業

＜主な事業内容＞

- **一人１台端末の整備**
  一人１台のタブレットやパソコンなどを使用し、より一層デジタルを活用して学ぶことができるようにしていきます。

- **子供を笑顔にするプロジェクト**
  都内の全公立・私立小中高等学校、特別支援学校を対象に、スポーツ観戦や芸術鑑賞など多様な体験活動の機会を確保していきます。

令和４年度の取組の紹介（労働と経済・生活環境）

労働と経済

TOKYOシェアオフィス墨田

＜主な事業内容＞

- **テレワーク等普及推進事業**
  テレワークなど柔軟な働き方を推進するため、相談や情報提供、テレワークの導入や活用拡大に向けたセミナー等を実施します。

- **高校生起業家養成プログラム**
  高校生を対象とする起業まで視野に入れたイベントや養成講座などのプログラムを実施します。

生活環境

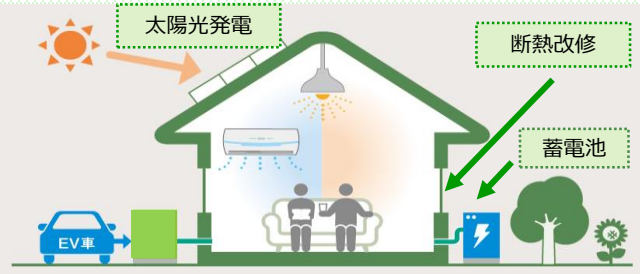

災害にも強く健康にも資する断熱・太陽光住宅のイメージ

＜主な事業内容＞

- **ゼロエミッション東京の実現に向けた取組**
  2050年までにCO_2排出実質ゼロを目指し、家庭や事業所における省エネルギー対策や電気自動車などの普及促進等を実施します。

- **プラ製容器包装等・再資源化支援事業**
  2030年度までに廃プラスチック焼却量４割削減の目標を設定し、区市町村でのプラスチック分別収集の実施に向けて支援を実施します。

令和４年度の取組の紹介（都市の整備・警察と消防）

都市の整備

道路の無電柱化

＜主な事業内容＞

- **無電柱化の推進**
  都市防災機能の強化、安全で快適な歩行空間の確保、良好な都市景観の創出のため、既存道路の無電柱化を推進します。

- **都市骨格を形成する幹線道路の整備**
  都心に流入する通過交通の分散や多摩地域の渋滞緩和のため、都市の骨格を形成する幹線道路網を整備します。

警察と消防

後方支援車（トイレ付）

ミニクローラークレーン

＜主な事業内容＞

- **サイバーセキュリティ対策**
  巧妙かつ悪質化の一途を辿るサイバー攻撃等に対応するため、官民共同訓練の実施や関連部署が集約された庁舎の新築など体制を強化します。

- **災害対策車両等の整備**
  大規模災害（土砂災害・水害等）に備えた車両や資器材を整備し、災害への備えを強化します。

都民による事業提案制度について

- 都民による事業提案とは…

都民の考えを予算編成・政策立案に直接反映させる制度

都民による事業提案のスケジュール

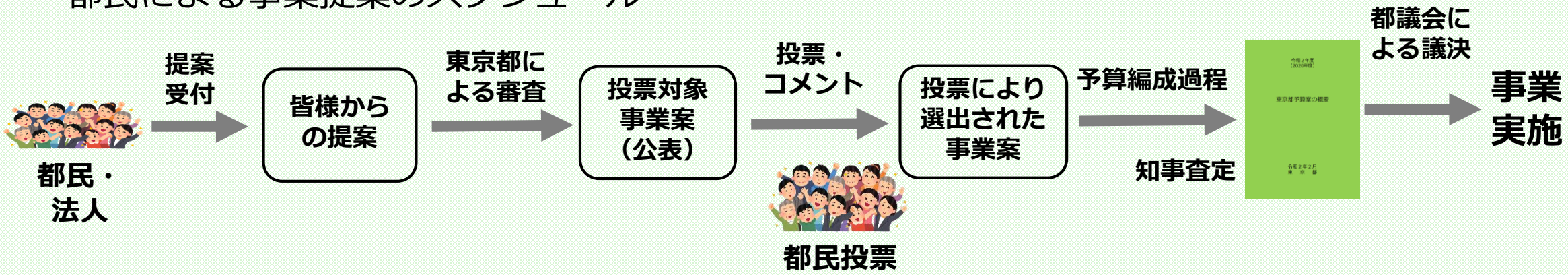

「都民による事業提案」は皆さんの提案を直接施策に反映させる仕組みよ。令和３年度からは高校生も参加できるようになったの。個人からだけではなく、グループでの提案も受け付けているよ！

じゃあ僕たちも提案できるのか！僕たちのアイデアが実際に東京都の施策に反映される可能性があるということだね。

都民による事業提案について

※　令和３年度実績：提案総数477件
事業化提案７件

- **令和３年度に事業化された高校生の提案**

➢ **だれもが使いやすい駅づくり**

視覚障害者等が更に便利で安全に駅を利用できるよう、鉄道事業者と連携し、スマホアプリや先進技術等を活用した案内誘導などの取組により、ユニバーサルデザインのまちづくりを更に促進します。

（事業イメージ）

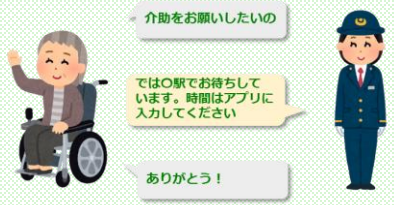

スマホアプリを活用した駅係員等による介助

ＡＩを活用した駅係員等による案内誘導などのサポート

➢ **子供の外遊び運動等促進事業**

子供の外遊び運動等を促進するため、遊び方や気を付けるべきルール等の動画を作成・発信します。子供に人気の出演者を起用するなど、子供を惹きつける動画を作成し、外遊びを楽しむきっかけを作ることで、健康維持・増進を図っていきます。

✓ YouTubeなどの動画コンテンツは親子で手軽に視聴でき、目に留まりやすい

✓ 影響力があるYouTuber等と協力して動画を配信

そとあそびをやってみた！

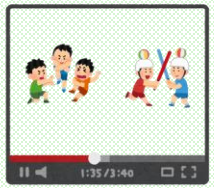

外遊びの魅力を動画で発信

ボールを使えない公園や遊具のない公園、小さな公園でも、外遊びを楽しめる

事業化された提案のうち２件は、なんと現役高校生の提案よ。高校生の提案が実際に事業になるなんてすごい！提案や投票はスマホにも対応しているからぜひ参加してみてね！

令和４年度募集はまだ間に合うね！
※　4/8~6/17
東京都がより良い都市になるために僕も早速提案してみるよ！

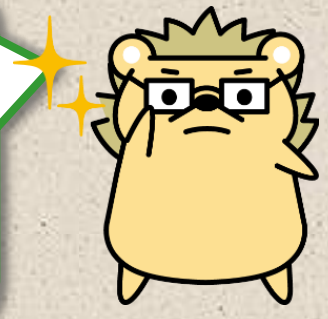

おわりに

そのとおりよ、ハリーくん！
私たちだけではなく、未来あるこどもたちの
将来のためにも、しっかりとした財政運営を
続けていかなくちゃね！

そうね、ぜひそうしてちょうだい。
ところでハリーくんは、東京都には
こども基本条例があることは知っているかな。

うふふ。じゃあ最後にそのことも紹介するね。

東京都の予算について分かった気がするよ！
色んな工夫をしながら、東京都がより良い
都市になるための取組を進めているんだね！

これからも注目しなくっちゃ！
みんなにも教えてあげようっと！

こども基本条例？
聞いたことがあるような…。

（参考）東京都こども基本条例について

東京都こども基本条例とは…

「こどもの権利条約の精神にのっとり、こどもを権利の主体として尊重し、こどもの最善の利益を優先することを理念として掲げ、東京都が取り組むべき施策の基本となる事項を定めた17条からなる条例」

こどもを権利の主体としての尊重や最善の利益を優先するための取組例

- **「東京都こども基本条例」に関する理解促進事業等**
  条例の内容を分かりやすく伝えるリーフレットを作成し、条例の理解促進を図ります。
  また、こどもの意見表明や地域社会等への参加促進、権利擁護に取り組む区市町村を支援します。

- **子供・子育て応援とうきょう事業**
  こども目線に立った施策を展開するため、こどもが主体的に参加し意見を発表する「こどもシンポジウム」を開催し、こどもの意見を施策に反映する環境の整備を進めます。

- **ヤングケアラー対策**
  ヤングケアラーを早期に発見して適切な支援につなげられるよう、関係機関の連携強化を図るとともに、悩みを相談・共有するための相談支援体制を整備。また、ヤングケアラーに対して家事ヘルパー派遣等を行います。

おわり

東京都財務局のＨＰにも
予算に関する色々な情報が
のっているからチェック
してみてね！

（お問い合わせ先）
東京都財務局主計部財政課
電話　　03-5388-2669
E-mail　S0000064@section.metro.tokyo.jp
ホームページ
https://www.zaimu.metro.tokyo.lg.jp/zaisei/yosan/r4.html

※ 本著作物（文章、写真、イラスト等）は、著作権の対象であり、著作権法で保護されています。
著作権法上で著作権者の許諾が不要とされている場合を除き、著作物を無断複製・転用することはできません。

〔編集・発行〕東京都財務局主計部財政課